Il giornalismo americano

La libertà di stampa negli USA nel 1600

- La battaglia per la liberta di stampa negli Usa fu sostenuta per lo più da esuli inglesi.
- I tipografi dei primi giornali si ispiravano ai fogli che ricevevano dalla madrepatria.
- Da Londra arrivò anche l'esplosivo concetto di libertà di stampa. E, nel passaggio dalla teoria alla pratica, l'America superò decisamente i suoi ispiratori.
- La culla del giornalismo americano fu Boston

Il primo giornale americano uscì a Bostonn il 25 settembre 1690 dal titolo Pubblick Occurrences (pubblici avvenimenti)

Era stampato su tre pagine e la quarta pagina veniva lasciata in bianco per dare la possibilità ai lettori di aggiungere le ultime notizie prima di passare il giornale ai conoscenti e veniva venduto in un coffe shop

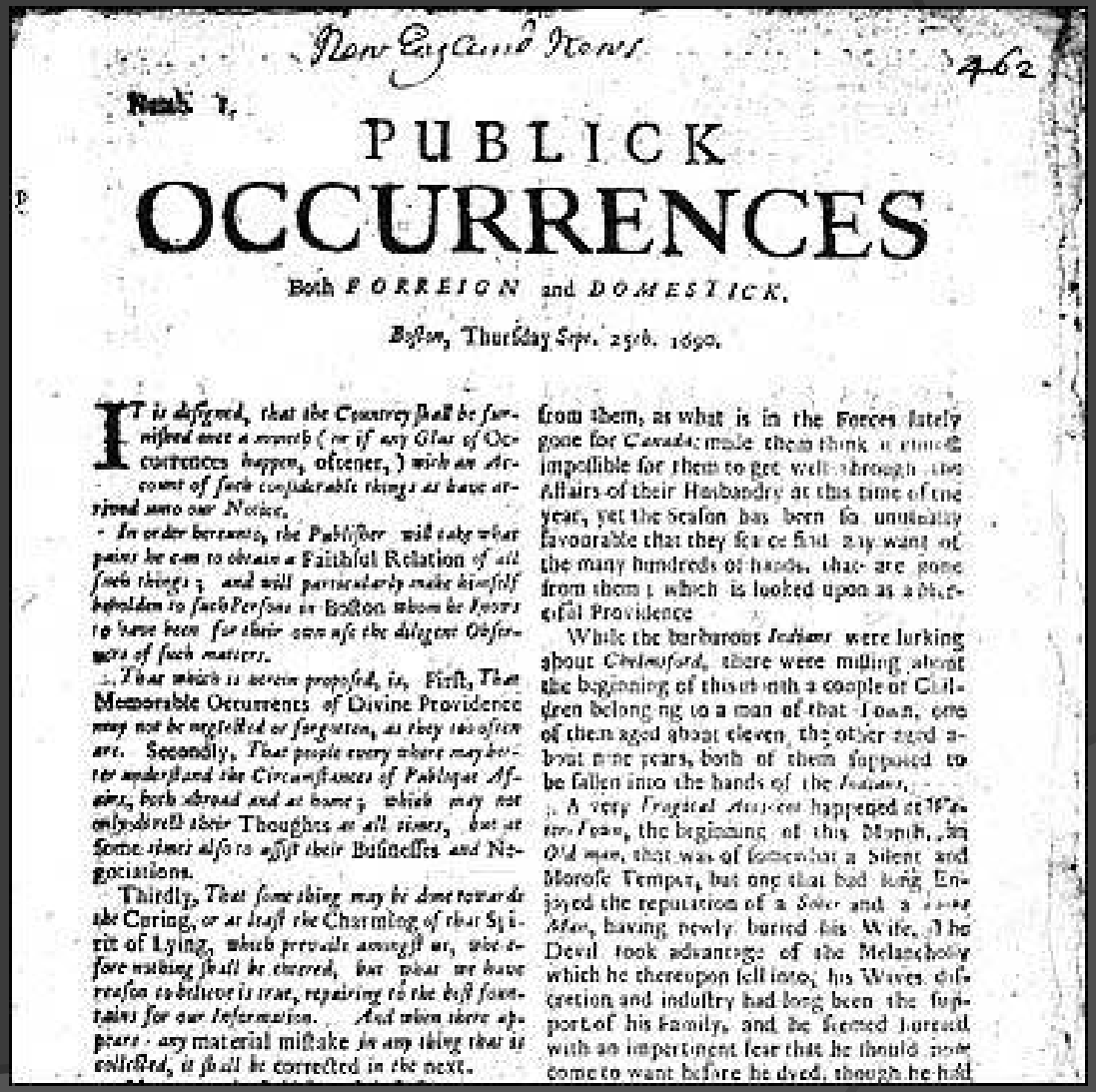

New England News

462

Numb. 1.

PUBLICK

OCCURRENCES

Both FORREIGN and DOMESTICK.

Boston, Thursday Sept. 25th. 1690.

It is designed, that the Country shall be furnished once a month (or if any Glut of Occurrences happen, oftener,) with an Account of such considerable things as have arrived unto our Notice.

In order hereunto, the Publisher will take what pains he can to obtain a Faithful Relation of all such things; and will particularly make himself beholden to such Persons in Boston whom he hears to have been for their own use the diligent Observers of such matters.

That which is herein proposed, is, First, That Memorable Occurrents of Divine Providence may not be neglected or forgotten, as they too often are. Secondly, That people every where may better understand the Circumstances of Publique Affairs, both abroad and at home; which may not only direct their Thoughts at all times, but at some times also to assist their Business and Negociations.

Thirdly, That some thing may be done towards the Curing, or at least the Charming of that Spirit of Lying, which prevails amongst us, wherefore nothing shall be entered, but what we have reason to believe is true, repairing to the best fountains for our Information. And when there appears any material mistake in any thing that is collected, it shall be corrected in the next.

from them, as what is in the Forces lately gone for Canada: made them think it almost impossible for them to get well through the Affairs of their Husbandry at this time of the year, yet the Season has been so unusually favourable that they have not found any want of the many hundreds of hands, that are gone from them; which is looked upon as a merciful Providence.

While the barbarous Indians were lurking about Chelmsford, there were missing about the beginning of this month a couple of Children belonging to a man of that Town, one of them aged about eleven, the other aged about nine years, both of them supposed to be fallen into the hands of the Indians.

A very Tragical Accident happened at Watertown, the beginning of this Month, an Old man, that was of somewhat a Silent and Morose Temper, but one that had long Enjoyed the reputation of a Sober and a Godly Man, having newly buried his Wife, the Devil took advantage of the Melancholy which he thereupon fell into; his Wives discretion and industry had long been the support of his family, and he seemed horribly with an impertinent fear that he should now come to want before he dyed, though he had

La svolta del New England Courant

[N° 27

THE

New-England Courant.

From MONDAY January 29. to MONDAY February 5. 1722.

Aliud est maledicere, aliud accusare. Cic.

JUDICIOUS Author observes, That there is nothing in which Men more deceive themselves than in what the World call Zeal. There are so many Passions which hide themselves under it, and so many Mischiefs arising from it, that some have gone so far as to say, it would have been for the Benefit of Mankind, if it had never been reckoned in the Catalogue of Virtues. The fatal Effects of Zeal among our Selves, has almost persuaded me to be of this Opinion. A furious pretended Zeal, which only regards Matters of Opinion, has been improv'd against my self with a Design to destroy my Reputation and Interest amongst those who are Strangers to my Person: And that this Design might be the better carried on, some Persons have been so *undutiful* to the Reverend Dr. *Increase Mather*, as to persuade him to prefix his Name to an Advertisment in the last Weeks *News-Letter* and *Gazette*, wherein the mildest Appellation I meet with, is that of a wicked and cursed Libeller. This Charge I now lye under from the oldest Minister in the Country, and in order to clear my self I shall

proving it. Whether he remembers it or no, his Grandson *Biles*, by his Order, desir'd me to set him down as a Customer some Time ago, but upon the Appearance of a Letter in the *Courant*, wherein a certain Clergyman was touch'd upon, he dropt it as a Subscriber, but sent his Grandson almost every Week for a considerable Time to buy them; by which Method he paid more for the Paper and was more a Supporter of it, than if his Name had been continu'd in the List. At length, being weary with sending, he became a Subscriber again, and express'd no Dislike of the Paper till after Mr. *Musgrave* had publish'd his Grandson's Letter in the *Gazette* of *Jan.* 15. So that he both had and paid me for one Paper after that which he so much dislikes. The Truth of this I am ready to declare upon Oath, against the Testimony of all the Men in the Country. And that he has been a Subscriber, and consequently a Supporter of the Paper, the following Letter under his own Hand, will sufficiently prove.

Mr *Franklin*,

'I Had Thoughts of taking your *Courant* (upon Tryal) for a Quarter or a Year; but I shall not now. In one of your Courants you have said that *if the Ministers of God are for a Thing, it is a Sign it is from the Devil*, and have dealt very falsly about the *London Mercury*. For these and other Reasons, I shall NO MORE be concerned with you.

Your well wishing, but grieved Friend,

I. Mather.

In the next Place he says, *In one of his vile Courants, he insinuates, that if the Ministers of God do approve of a Thing,*

fratello maggiore di Benjamin Franklin, James, pubblicò il New England Courant, Senza chiedere autorizzazione al governo e scritto senza molto rispetto per le autorità.

Nel 1722, James Franklin fu arrestato. Ma intanto aveva stabilito il principio che si poteva stampare senza il consenso delle autorità e porre il giornalismo al servizio di una causa.

Pennsylvania Gazette di Benjamin Franklin

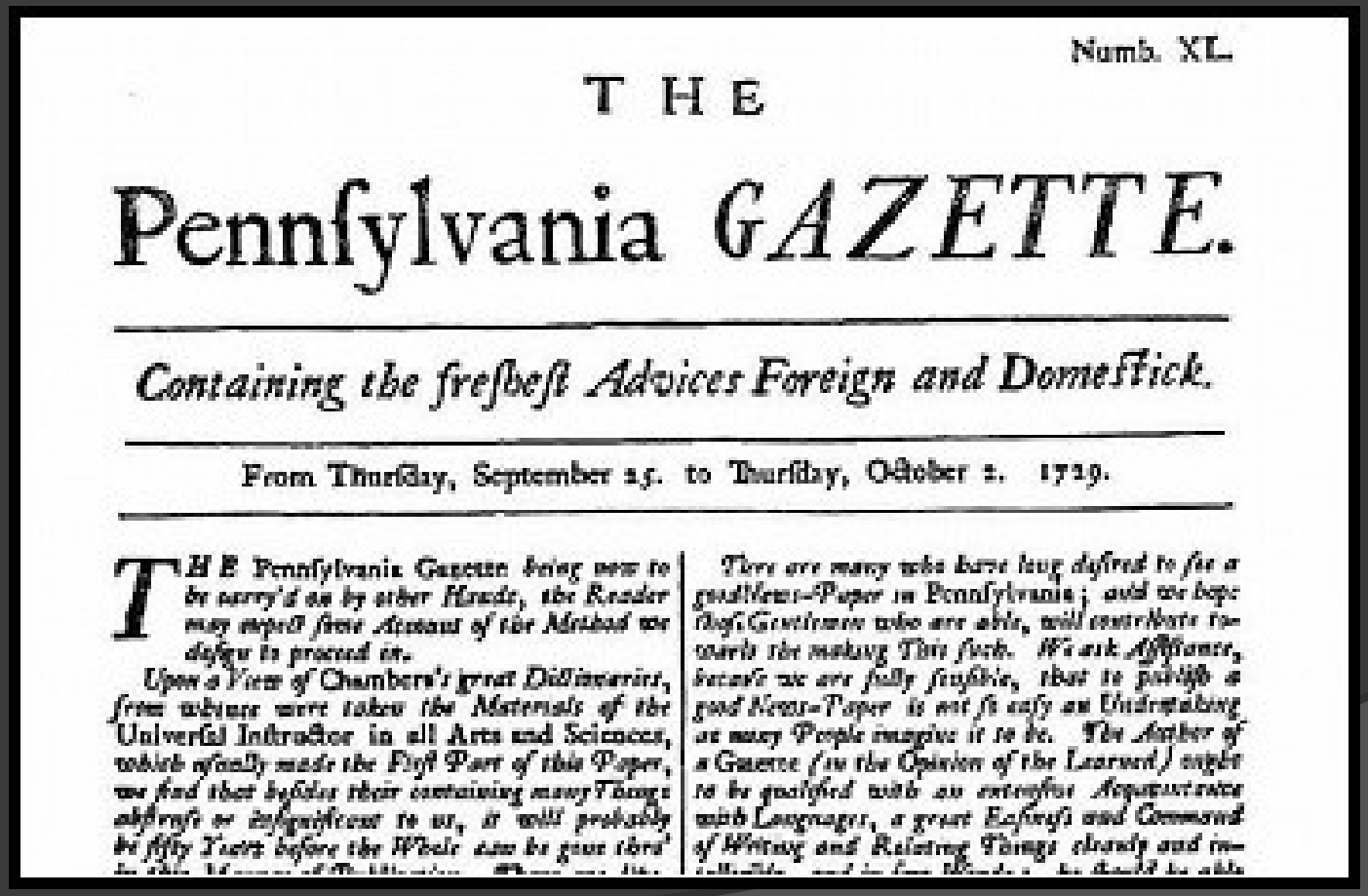

Numb. XL.

THE

Pennſylvania GAZETTE.

Containing the freſheſt Advices Foreign and Domeſtick.

From Thurſday, September 25. to Thurſday, October 2. 1729.

THE Pennſylvania Gazette being now to be carry'd on by other Hands, the Reader may expect ſome Account of the Method we deſign to proceed in.

Upon a View of Chambers's great Dictionarist, from whence were taken the Materials of the Univerſal Inſtructor in all Arts and Sciences, which uſually made the Firſt Part of this Paper, we find that beſides their containing many Things abſtruſe or inſignificant to us, it will probably be fifty Years before the Whole can be gone thro'

There are many who have long deſired to ſee a good News-Paper in Pennſylvania; and we hope thoſe Gentlemen who are able, will contribute towards the making This ſuch. We ask Aſſiſtance, because we are fully ſenſible, that to publiſh a good News-Paper is not ſo eaſy an Undertaking as many People imagine it to be. The Author of a Gazette (in the Opinion of the Learned) ought to be qualified with an extenſive Acquaintance with Languages, a great Eaſineſs and Command of Writing and Relating Things clearly and in-

Guerra di indipendenza americana 1775-1783

La guerra di indipendenza fece piazza pulita di tutte le testata a favore della corona filo inglesi, delle 37 testate pubblicate prima della guerra ne rimasero solo 20

Costituzione degli Stati Uniti d'America 1789

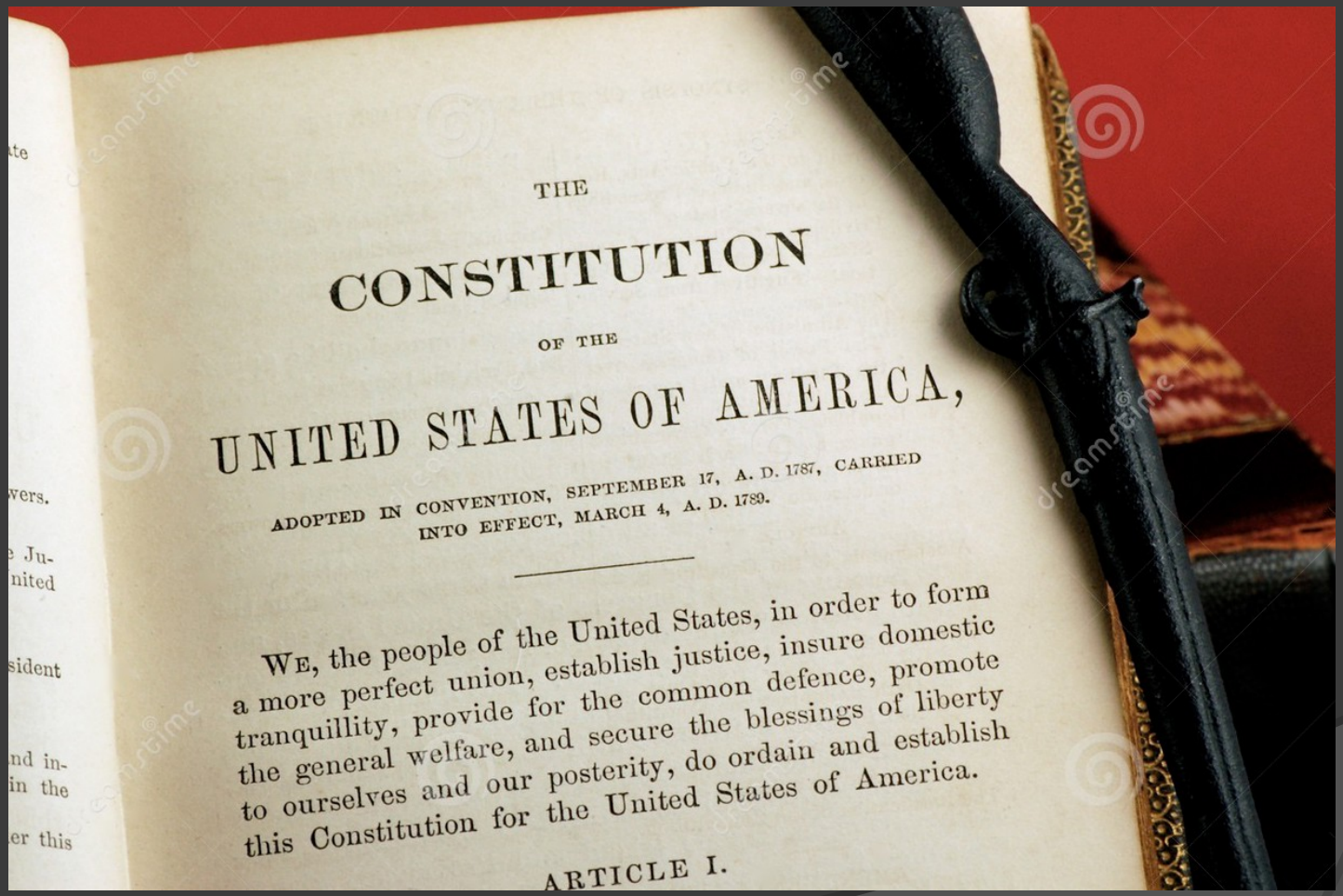

THE

CONSTITUTION

OF THE

UNITED STATES OF AMERICA,

ADOPTED IN CONVENTION, SEPTEMBER 17, A. D. 1787, CARRIED INTO EFFECT, MARCH 4, A. D. 1789.

WE, the people of the United States, in order to form a more perfect union, establish justice, insure domestic tranquillity, provide for the common defence, promote the general welfare, and secure the blessings of liberty to ourselves and our posterity, do ordain and establish this Constitution for the United States of America.

ARTICLE I.

Il primo emendamento della Costituzione degli stati Uniti

« Il Congresso non promulgherà leggi per il riconoscimento ufficiale di una religione, o che ne proibiscano la libera professione; o che limitino la libertà di parola, o di stampa; o il diritto delle persone di riunirsi pacificamente in assemblea e di fare petizioni al governo per la riparazione dei torti. »

La libertà di stampa dopo le rivoluzioni Americana e francese

- Modello Americano: **La libertà di espressione è un diritto naturale, preesistente alla Costituzione** e dunque non può subire limitazioni a priori

- Modello Francese: **Le libertà sono solo quelle riconosciute dal diritto** positivo, e dunque fonda sulla Costituzione e sulle leggi del Parlamento la definizione di equilibrio tra libertà di espressione e ragioni delle autorità

Articolo 21 della costituzione italiana

- *Art. 21 della Costituzione italiana: «Tutti hanno diritto di manifestare liberamente il proprio pensiero con la parola, lo scritto e ogni altro mezzo di diffusione. La stampa non può essere soggetta ad autorizzazioni o censure.»*

L’avvento della stampa di massa

Il cinquantennio tra la Guerra d'Indipendenza e l'avvento della stampa di massa (1783-1833) fu il periodo più fazioso dei giornali americani, che nascevano non per dare notizie ma per dare voce ai partiti politici

L’autonomia del direttore

Nasce la figura del direttore che poteva fare della sua testata l'espressione della sua personalità.

La nascita del “virgolettato”

- Nel 1859 il New York Tribune inaugura le interviste, La stampa non si limita a riportare le notizie ma, attraverso una fonte, pubblica una prova di attendibilità e obiettività di giornalista.
- Nascono le “virgolette”

1830 Nasce la penny press

- Intorno al 1830 nasce la penny press, una stampa rivolta all'uomo comune poco interessato alle polemiche del mondo politico.

- La penny press voleva essere popolare non solo nei contenuti ma anche nel prezzo: invece di essere distribuita attraverso costosi abbonamenti annuali, poteva essere acquistata quotidianamente in strada a un centesimo.

- Il compito di diffonderla fu affidato agli "strilloni",

THE PENNY PAPER.

LAST EDITION

Gli strilloni

TABELLA I. – ALCUNE DATE SIGNIFICATIVE NELLA STORIA DELLE COMUNICAZIONI DI MASSA.

1440 c.	Stampa con caratteri metallici mobili (Johannes Gutenberg, a Magonza).
1610-25	Primi *corantos* (fogli di notizie) europei.
1665	Primo quotidiano inglese (la "London Gazette").
1803 c.	I fratelli Fourdrinier costruiscono una macchina per la fabbricazione della carta.
1814	Stampa mediante cilindro di pressione.
1822-39	Louis Daguerre e Joseph Niepce inventano in Francia un vero e proprio procedimento fotografico.
1837	Prima dimostrazione pubblica del telegrafo (in Inghilterra).
1858	Primo cavo transatlantico.
1867	Prima macchina per scrivere, realizzata da Christopher Sholes, Carlos Glidden e S. W. Soulé.
1876	Alexander Graham Bell brevetta il telefono.
1877	Thomas Edison inventa il fonografo.
1889	Messa a punto della pellicola fotografica (in sostituzione della lastra) ad opera di George Eastman.
1894	Perfezionamento dei proiettori e spettacoli cinematografici pubblici.
1895	Guglielmo Marconi inventa il telegrafo senza fili.
1907-09	Sviluppo della radiofonia, ad opera di Lee De Forest ed altri.
1920	Stazioni radiofoniche commerciali cominciano a trasmettere sulla base di programmi regolari.
1923	Immagini teletrasmesse sperimentalmente tra New York e Filadelfia.
1927	Diffusione del film sonoro.
1936	Primo servizio televisivo regolare, ad opera della BBC, dall'Alexandra Palace, Londra.
1946	Primo calcolatore numerico interamente elettronico (l'ENIAC), in funzione all'University of Pennsylvania.
1957	Sputnik, il primo satellite artificiale della Terra.
1962	Collegamento televisivo Europa-Nordamerica via satellite Telstar.
1969	Ripresa televisiva diretta dalla Luna.

Lo sviluppo dell’informazione

- 1837 Telegrafo
- 1839 Fotografia
- 1858 Cavo transatlantico
- 1867 Macchina da scrivere
- 1876 Telefono
- 1894 Cinema
- 1895 Telegrafo
- 1920 Radio
- 1936 Televisione

L’asso nella manica di Billy Wilder 1951

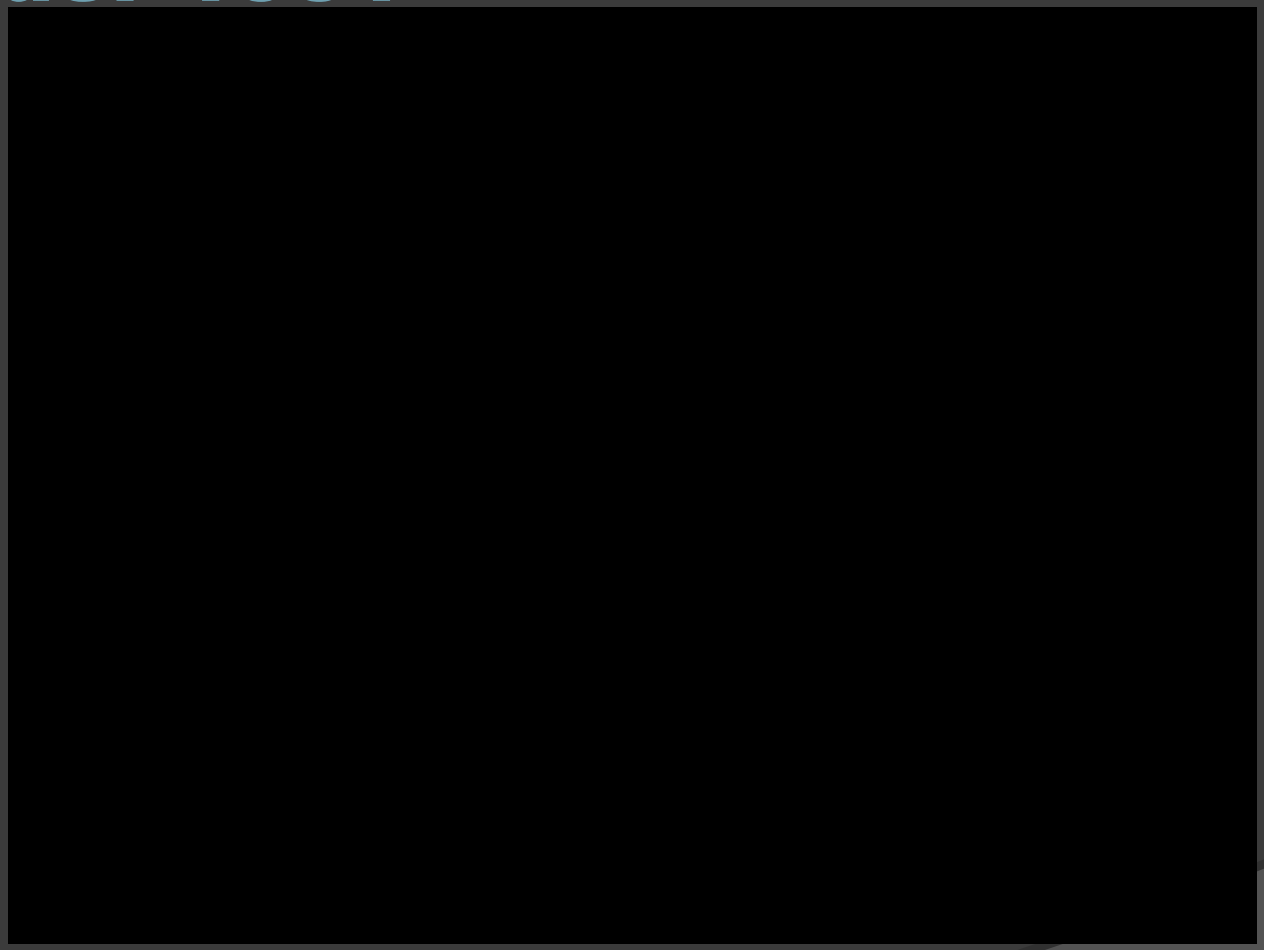

Il cinismo del giornalista Kirk Douglas porta alla morte un tombarolo incastrato in una grotta

La fotografia affianca la penna
a Parigi, nel 1839, viene ufficilamente reso pubblico il processo fotografico

Daguerre pubblica il primo dagherrotipo della storia

I primi reportage di guerra

La guerra di Crimea 1853 – 1856Primo fotografo di guerra **Roger Fenton**

Guerra di indipendenza americana 1775 - 1783

Le fotografie storiche

Dorothea Lange (La grande depressione del 1929)

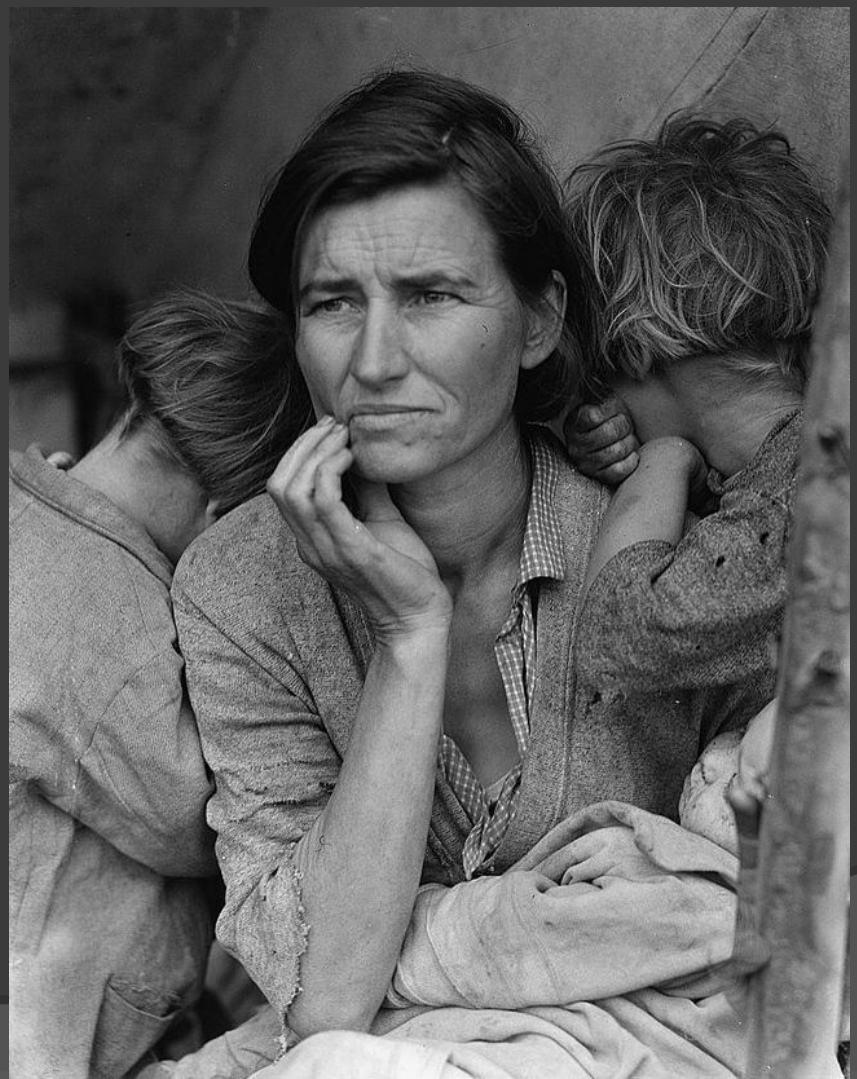

Erwit e il razzismo

Robert Capa in Spagna

Robert Capa
sbarco in Normandia

Joe Rosenthal Iwo Jima

Alfred-Eisenstaedt, fine della guerra a times square

Nick Ut: Kim Phuk, la bimba che fugge dal napalm in vietnam

Eddie Adams: ufficiale delle truppe regolari del vietnam del sud uccide vietcong

Alberto Díaz Gutiérrez fotografa Che Guevara alla sfilata del prima maggio a Cuba

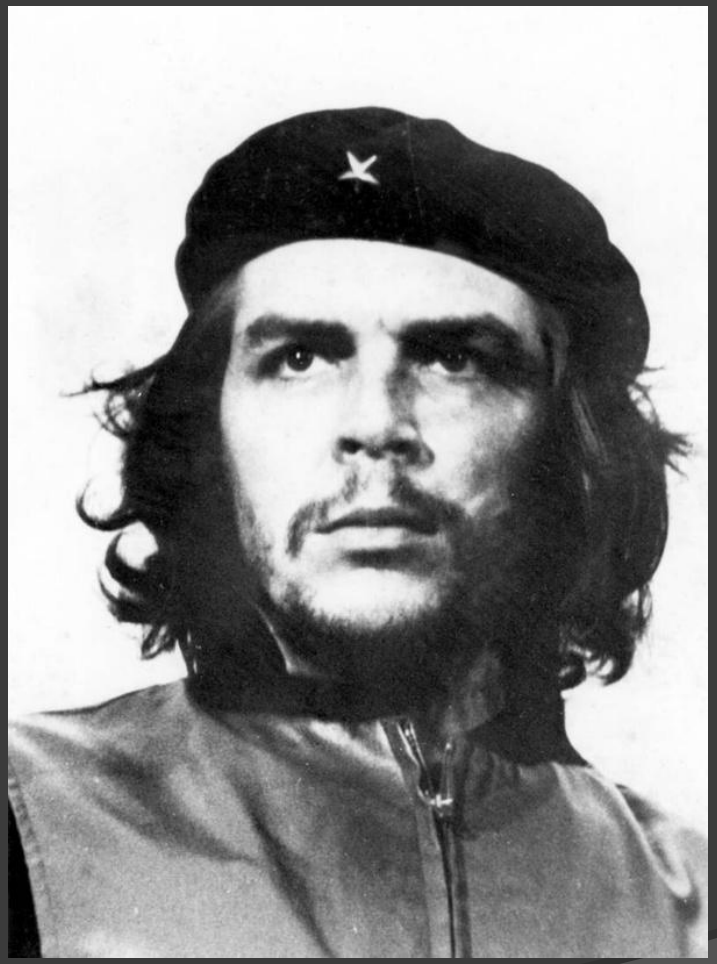

La morte del Che

Sbarco sulla luna 1969

Arthur Sasse ritrae Einstein

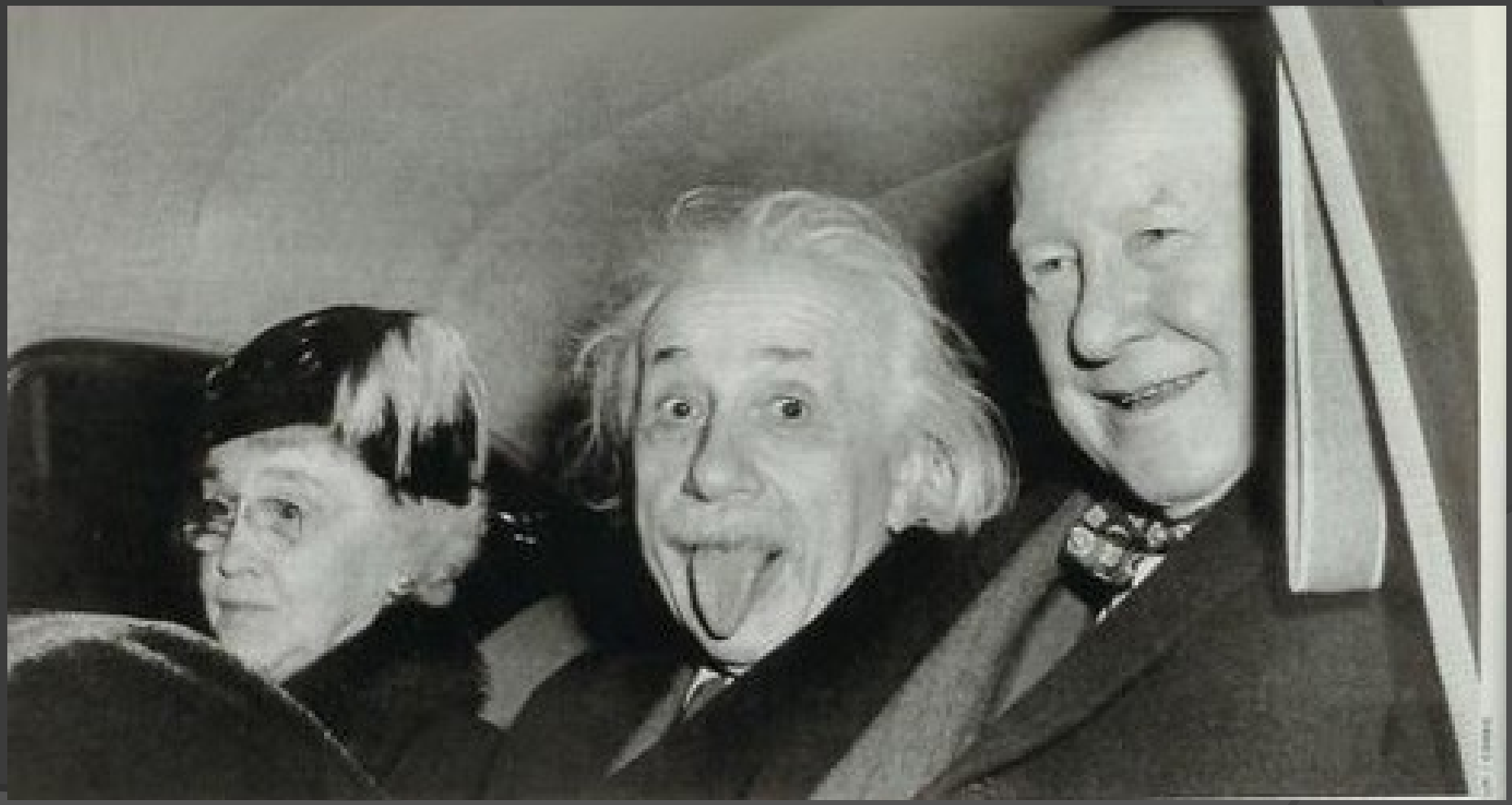

Ultimo ebreo ucciso in Ucraina

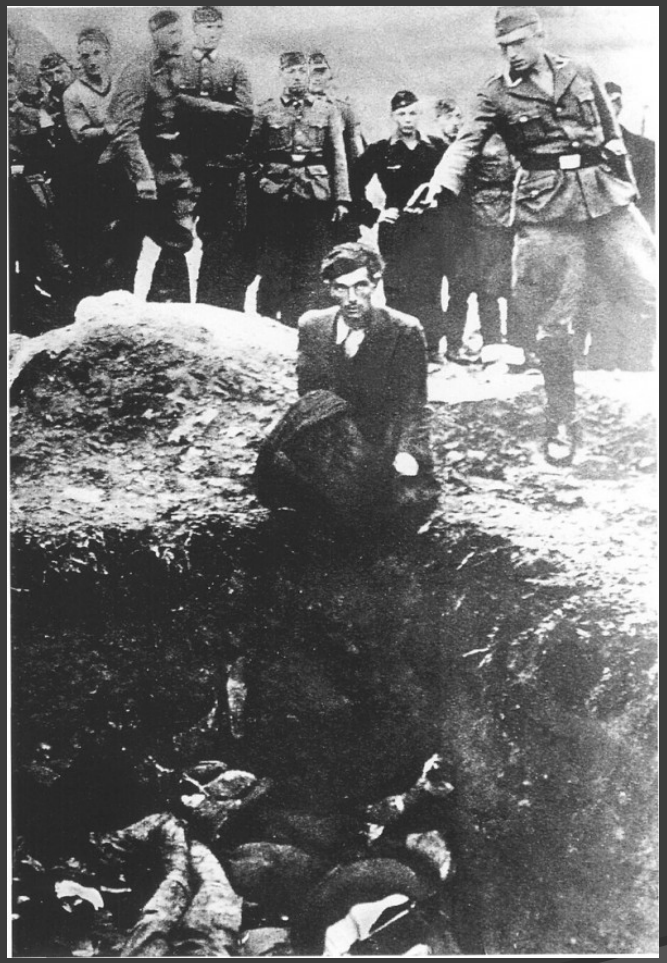

Piazza piazza tienanmen

Le torri gemelle
11 settembre 2011

Abu-ghraib

Kevin Carter:
il bambino e l’avvoltoio

Steve McCurry: la ragazza afgana

I Beatles

Il caso spotlight, di **Tom McCarthy** gennaio 2016

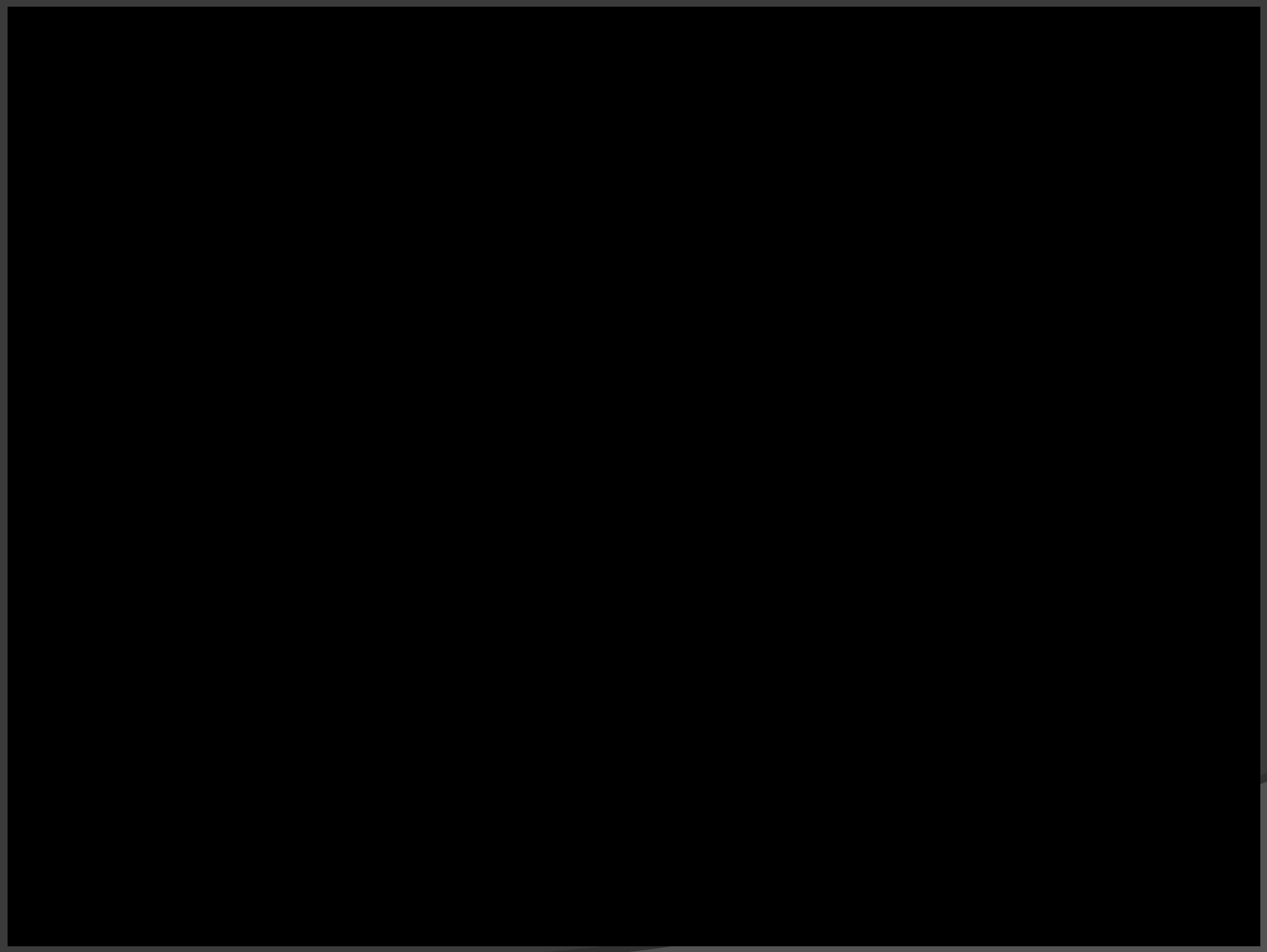

Bernard Francis Law

- È stato arcivescovo metropolita di Boston dall'11 gennaio 1984 al 13 dicembre 2002 quando è stato costretto a dimettersi in seguito allo scandalo dei preti pedofili per non aver denunciato pubblicamente i sacerdoti coinvolti.
- Dal 27 maggio 2004 al 21 novembre 2011 è stato arciprete della Papale Basilica Liberiana di Santa Maria Maggiore a Roma

Le fonti di informazione

- Fonti primarie: Istituzioni forze di polizia
- Fonti secondarie: testimoni oculari
- Uffici stampa
- Agenzie: ANSA, AGI, ADNKRONOS
- REUTERS, ASSOCIATED PRESS, PRAVDA